



こんにちは。この原稿を書いている今日は3月11日、東日本大震災の日にあたります。今年であれから15年が経過したことになります。この時期になるとテレビなどで当時の映像が繰り返し流され、14時46分には黙祷を捧げながら各々が当時のことを思い出すことで、改めて防災・減災について考えるきっかけをくれるのです。

そんな中、先日(3/4)伊勢志摩を中心として大規模な停電が発生しました。皆様も記憶に新しいことかと思えます。今から思えば僅か1時間半ほどの停電でしたが、インフラが止まり、生活がストップし、人々は大混乱。これほどまでに人は電気に依存しているのかと改めて実感させられることとなりました。

今回の停電で特に驚いたのは踏切の遮断機が閉まった状態になってしまうこと。そうならないと一歩間違えば大惨事につながる訳で、停電すると内臓バッテリーが作動し安全のために閉まった状態にするのだそうです。

もうひとつ困ったこととして、協会が運営受託している道の駅伊勢志摩も停電して機能が停止してしまっていたことでした。防災道の駅にも指定されているので、当然停電時には補助電源に切り替わるものと思っておりましたが……。災害時にはここが機能集約される役割を担う基地となるところなのに、トイレも使えないといった状況に陥っておりました。コンビニなども急遽閉店になってしまい、本来であれば周辺住民を含め道の駅に人や車が集まって来る状況でありましたが、この日は補助電源が稼働している磯部支所をご案内することになっていました。

今回の停電でいろいろなことを気付かせられたことは不幸中の幸いであったと捉え、近い将来?に来るかもしれない大惨事に備え、再度の点検や定期的な訓練の実施など意識を高めていかななくてはならないと思えました。



停電中の近鉄鵜方駅。表示板は真っ黒でコンビニも急遽閉店となっていました。

【観光案内所（鵜方駅）来所者数】

月	4	5	6	7	8	9	10	11	12	1	2	3	合計(人)
2025年度	2,233	2,825	2,111	2,304	2,648	4,324	4,035	4,199	3,869	3,627	3,262	0	35,437
2024年度	2,385	2,657	2,249	2,339	2,010	3,227	2,958	2,980	2,683	3,043	2,869	3,658	33,058
2019年度	757	851	547	706	987	827	609	838	737	608	526	498	8,491

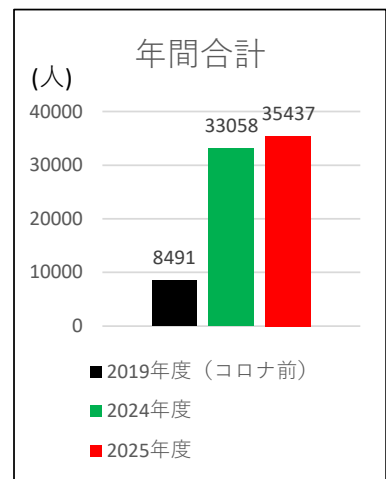
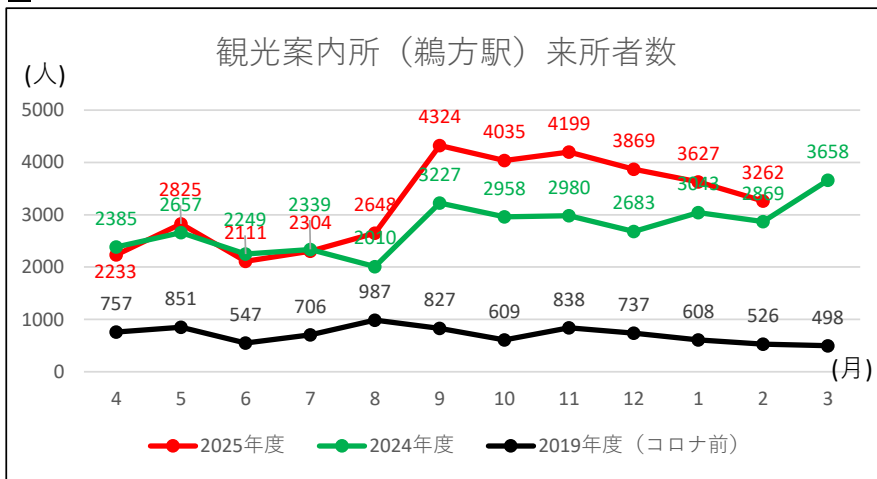

2月の来所者数は1月から▲365人の減少でした。2月は志摩スペイン村が2/14から再開したので賑わいが戻るものと期待していたところですが、再開当初は新しいイベントやアトラクションはない静かなスタートとなったため、それほどの勢いでもありませんでした。（ハビエル城博物館リニューアルは4/18、新アトラクションは7/14スタートです）それでも昨年よりはまだ400人ほど上回っているのは、横山VIEWタクシーが好調であるためです。

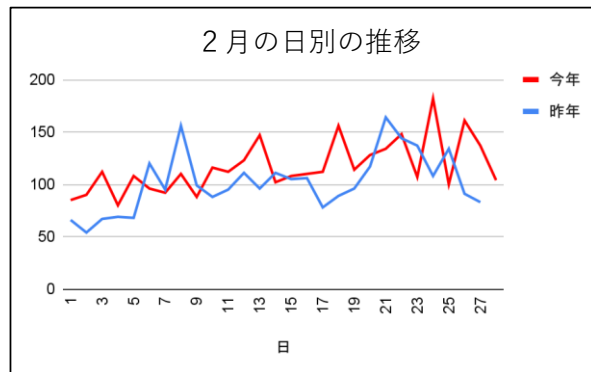

※うちインバウンドの来所者数

月	4	5	6	7	8	9	10	11	12	1	2	3	合計(人)
2025年度	254	248	132	116	76	102	172	157	93	72	76	0	1,498
2024年度	62	99	92	58	124	194	222	257	254	260	273	301	2196
2019年度	0	5	0	1	1	0	16	14	11	9	5	30	92

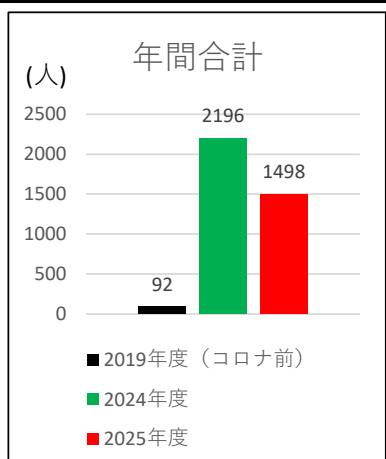
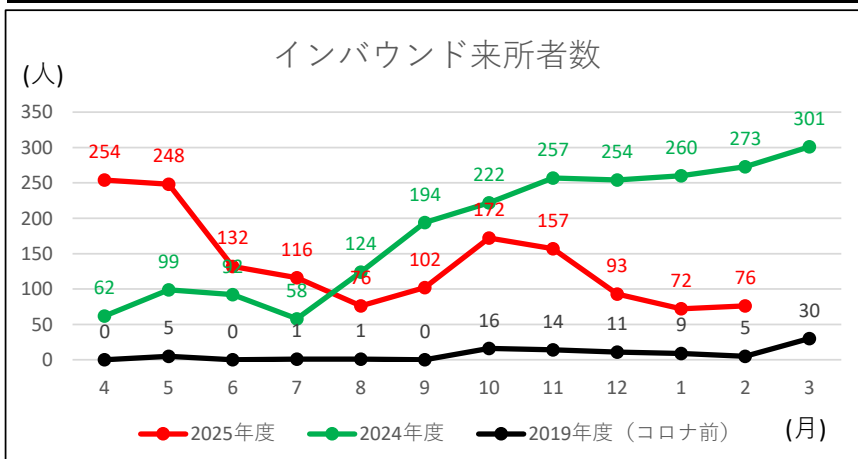

国別来所者数（2025年）

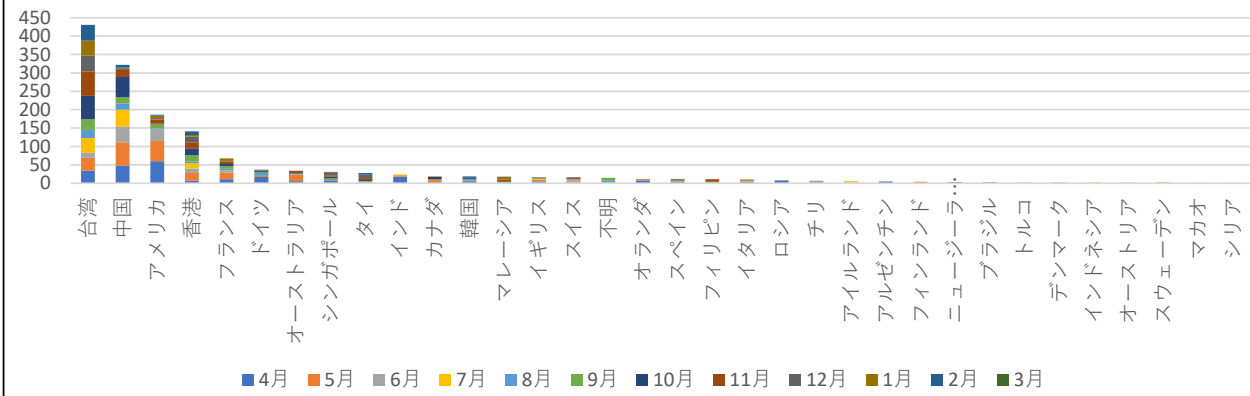

2月もインバウンドは勢いがありませんでした（1月から+4人）。台湾は順調で（1月41人→2月43人）で、中国も盛り返し（1月1人→2月8人）しましたが、アメリカはさらに不調（1月7人→2月2人）でした。今年度は昨年度を上回るのは厳しく、昨今の国際情勢を鑑みると今後も厳しい状況が続くのではないかと危惧しているところです。

【横山VIEWタクシー】

月	4	5	6	7	8	9	10	11	12	1	2	3	合計(台)
2025年度	265	361	289	201	103	419	583	520	362	370	459	0	3932
2024年度	215	333	321	178	24	471	439	504	278	322	311	606	4002

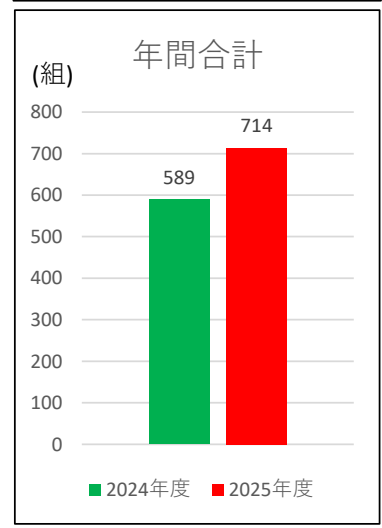
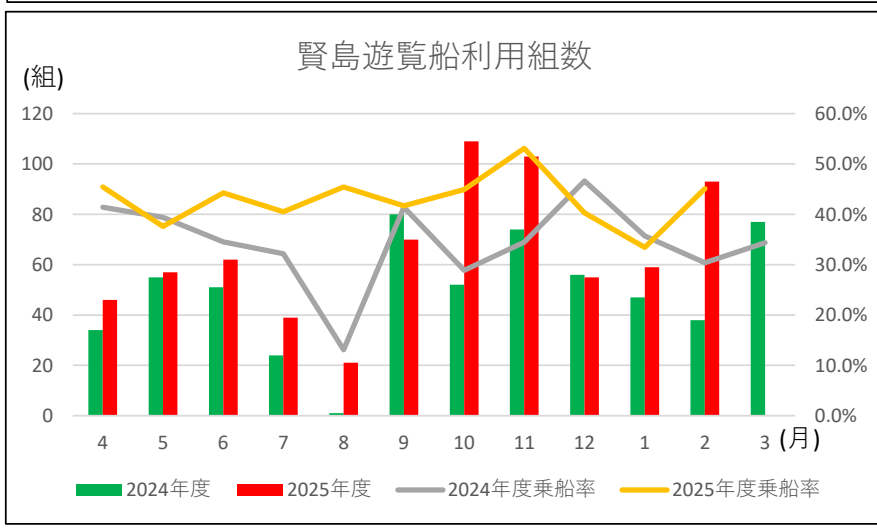
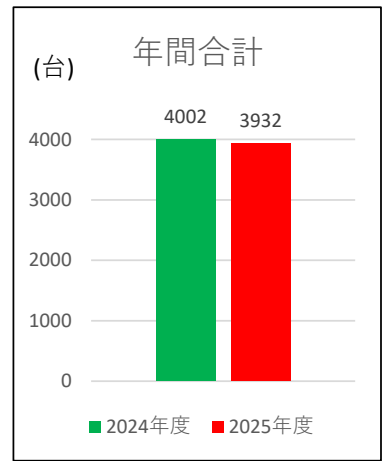
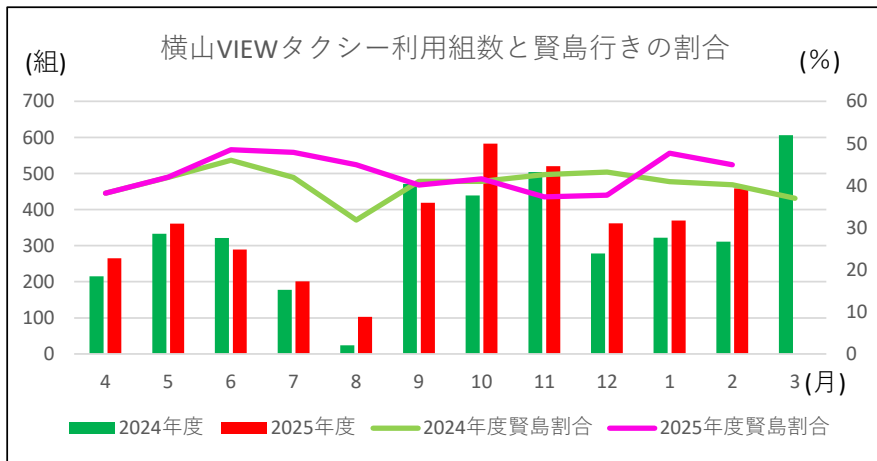

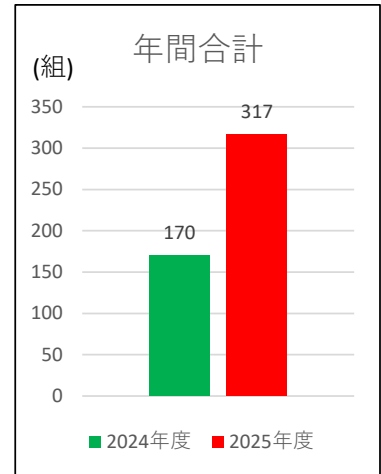
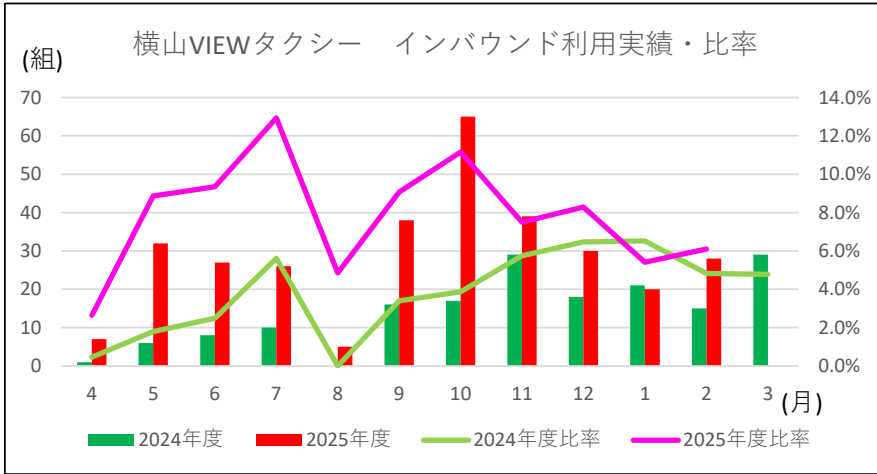

2月は雨も少なく好天が続いたこともあり月別で秋の10、11月に次ぐ実績となりました。過去最高記録と同数の50台/日を2月に記録するとは想像もしておらず、本当に周知が広がってきていることを実感しております。遊覧船も同様に月別で3位、利用率も45%に回復しました。インバウンドも昨年度は1月より減少していましたが今年度は増加に転じました。

【レンタサイクル】

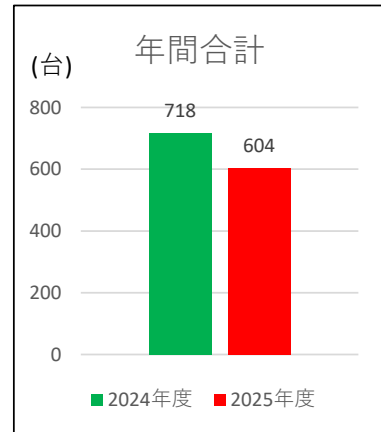
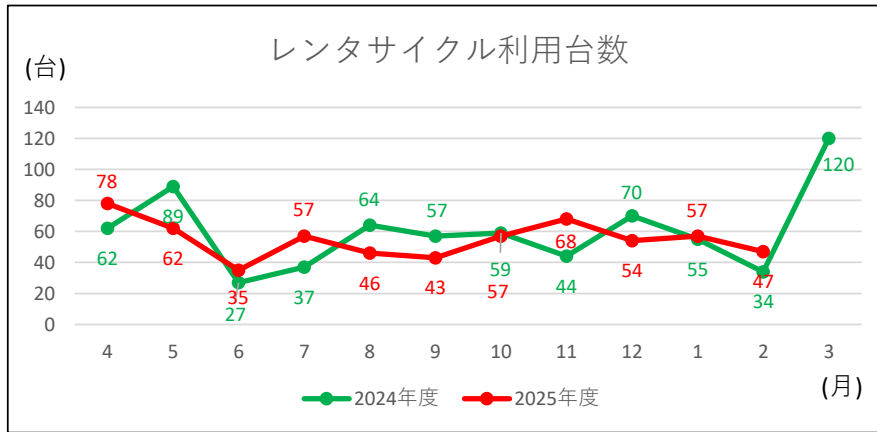

2月は昨年は落ち込んでいましたが、今年も下がりにはしましたが平均レベルを維持しました。2月は雨が少なく暖かい日もありましたので、当日予約の比率が比較的高かったことでここまでの件数となりましたが、逆の見方をすると事前予約が少ない=周知が弱いということでもあります。昨年同様これから卒業旅行など若い方をターゲットに周知PRを強化していくことで3月は盛り返していきたいと考えております。

【手荷物】

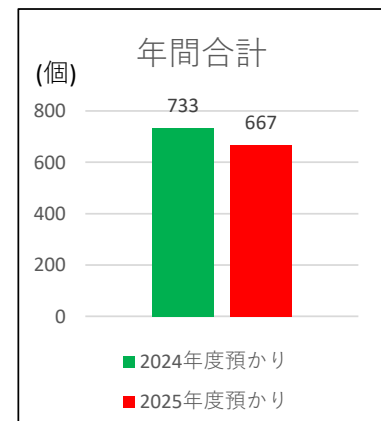
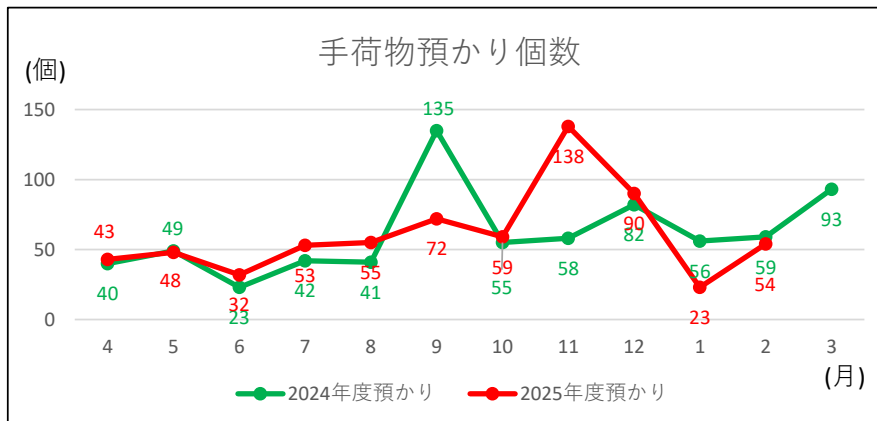

2月は昨年と同水準にまで回復しました。手荷物配送サービス（市内宿泊施設へ12：30までの預かりで17時頃までに配達。1,300円/個）も13個と引き続き好調で年間で100個に迫る勢いとなっており、手ぶら観光を推奨してさらに伸ばしていければと考えております。

3月は昨年は春休みもあって大きく伸びておりましたので、今年もそれに期待し、年間合計もなんとか昨年度越えをクリアできればと思っております。

【道の駅伊勢志摩】

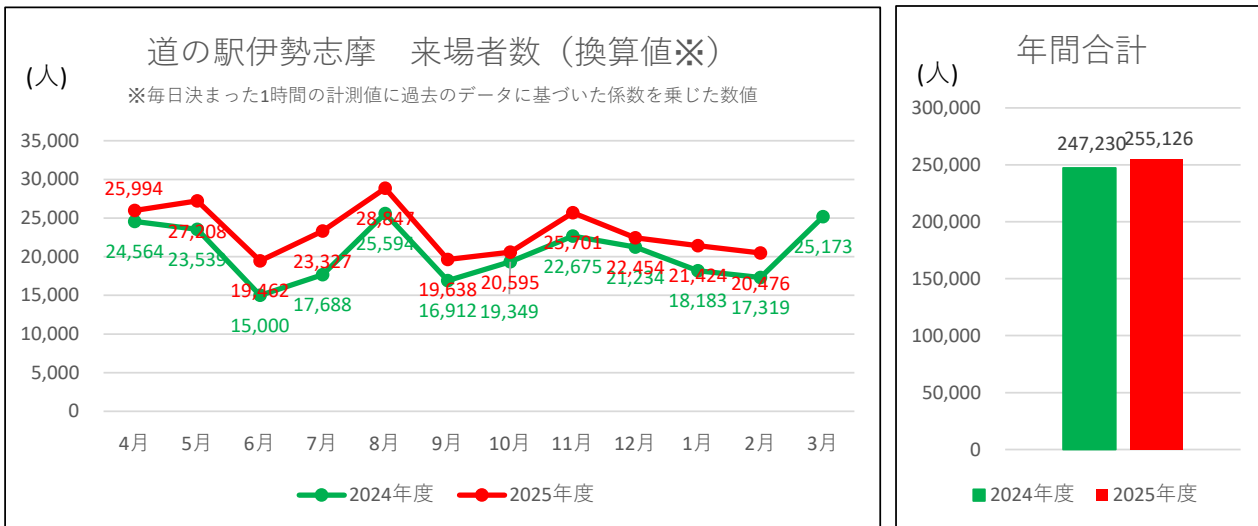

2月は1月から1,000人ほどの減でしたが、前年度を上回り昨年度の年間合計をオーバーしました。昨年は3月におうむ石トンネルが開通したためジャンプアップしていましたが、今年はガソリン代の高騰による車での出控えの影響がこれから出てくるのではと危惧されます。

【ホームページ】

●志摩市観光協会HPセッション数・閲覧者数

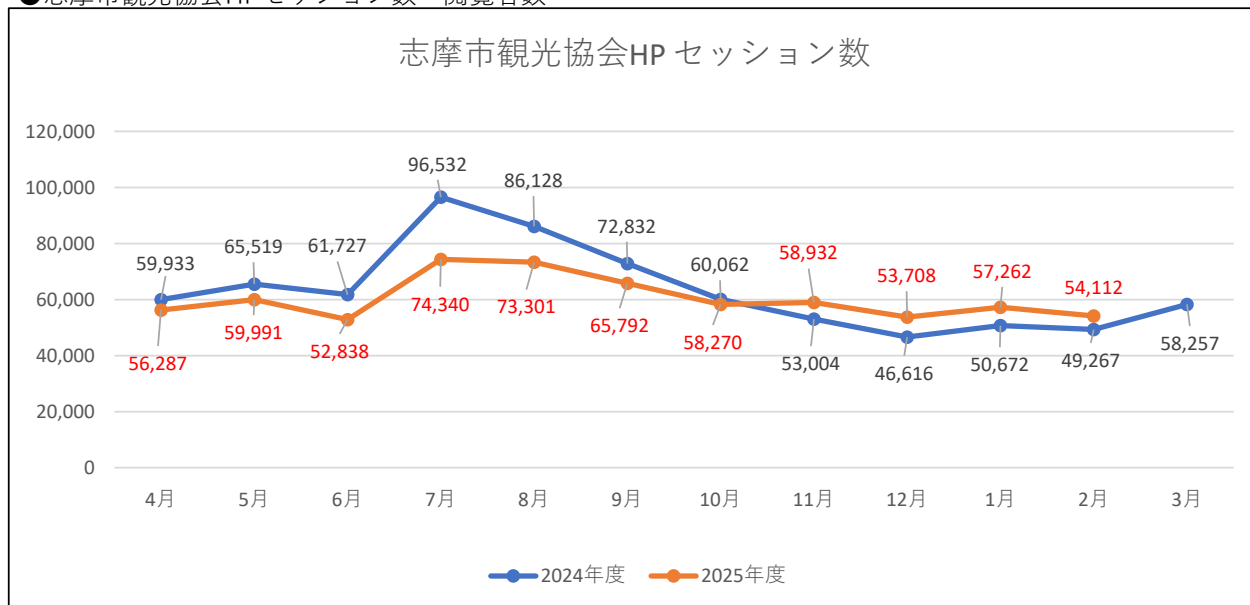

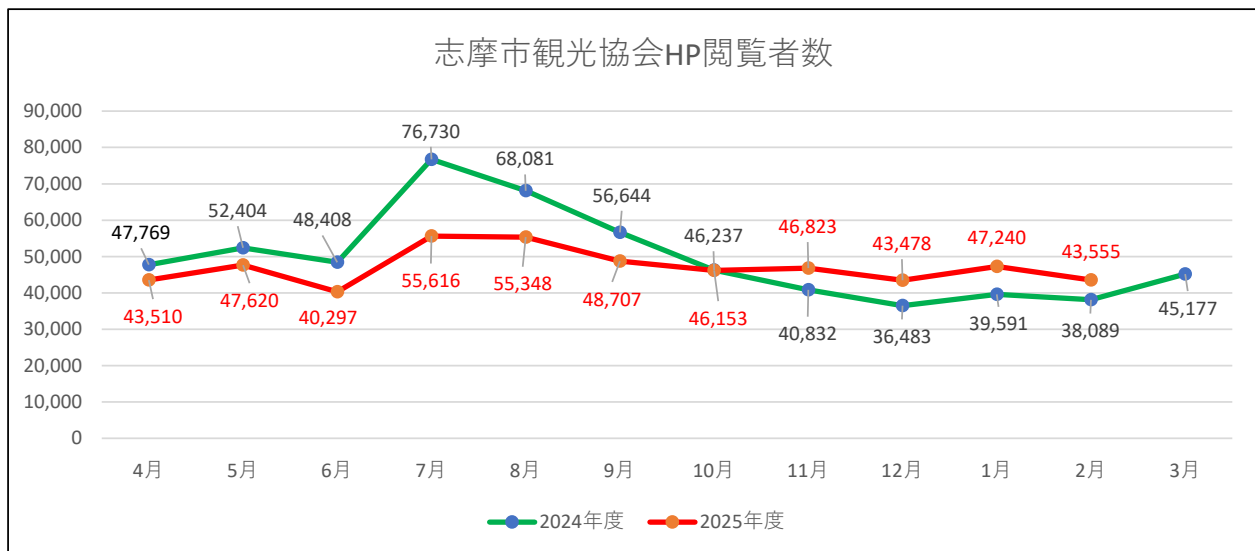

●志摩市観光協会HP イベント紹介ページ表示回数ランキング (2026年2月)

1	2026年 早春 志摩まつり開催！	11	伊勢志摩国立公園80周年記念「里海里山体験フェスタ」開催！
2	しまのスイーツ・パンフェア開催！ 【阿児アリーナ】	12	志摩の秋を楽しむ3日間「志摩まつり2025秋」開催！
3	『ミジュマルルーム』が登場！ 【NEMU RESORT】	13	汗かき地藏まつり開催！ 【堂の山薬師如来堂】
4	てんれい桜(河津桜)さくら祭り開催！ 【大慈寺】	14	日頃の感謝を込めて！志摩市民限定のお得なお試しプランが登場！【Villa Ryusei】
5	乗用車コミコミパックキャンペーン！【伊勢湾フェリー】	15	お見合いトラベル in 志摩を開催します！
6	「スプリング フィエスタ」開催！ 【志摩スペイン村】	16	横山さくらまつり (第20回) 【創造の森・横山桜園】
7	和×洋のいちごのアフタヌーンティー2026 【都リゾート 志摩 ベイサイドテラス】	17	リニューアル7周年記念 期間限定ランチ「Primavera」開催！【志摩地中海村】
8	志摩ロードパーティ ハーフマラソン2026	18	大慈寺のさくら祭り
9	「恋する森のショコラドーム」開催！ 【GLAMP DOME 伊勢賢島】	19	『七次元生徒会！修学旅行中！In 志摩スペイン村』
10	いちごアフタヌーンティー (平日限定) 【都リゾート 志摩 ベイサイドテラス】	20	いちご収穫体験 2026 【JA伊勢・長沢ファーム】

2026年2月の志摩市観光協会ホームページにおけるPV数は54,112回、閲覧者数は43,555名となりました。前年同月と比較すると、セッション数は10%増、閲覧者数は14%増となり、引き続き多くの方に志摩市の観光情報をご覧いただいている状況です。春の観光シーズンを前に、志摩市の観光情報を事前に調べる動きが見られ、安定した閲覧数となりました。

2月のイベント紹介ページでは、「2026年 早春 志摩まつり開催！」が最も多く閲覧されました。

続いて、「しまのスイーツ・パンフェア開催！【阿児アリーナ】」、「『ミジュマルルーム』が登場！

【NEMU RESORT】」が上位にランクインしており、地域の季節イベントや食を楽しめる催し、宿泊施設による新たな取り組みなど、幅広い内容の観光情報に注目が集まりました。

これらの結果から、季節に合わせたイベント情報や観光コンテンツの発信を通じて、志摩市の多様な魅力を効果的に伝えることができているとともに、県内外からの来訪意欲の喚起にも一定の成果が見られるものと考えられます。

今後は、春の訪れに合わせた桜や地域イベントなどの観光素材を中心に、時期に即した情報発信を継続し、会員の皆さまと連携しながら、志摩市の魅力向上および誘客促進につなげてまいります。



●テレビ番組「相葉とヒロミのお困りですか？」の収録が浜島で行われました！

2025年12月25日（木）、テレビ番組「相葉とヒロミのお困りですか？」の収録が志摩市浜島町の浜島小学校体育館で行われました。

番組では「志摩市でお困りごとがある人」として、志摩市観光協会の職員、海女小屋体験施設さとうみ庵の海女の皆さん、そして肉の喜多家の方の3組が登場。

それぞれのお困りごとが紹介された中で、今回解決するテーマとして選ばれたのが「浜島のまちをもっと元気にしたい」という内容でした。

そこで企画されたのが、「浜島をみんなで盛り上げよう！」という運動会イベント。志摩市民の皆さまに参加を呼びかけ、浜島小学校の体育館で運動会形式の収録が行われました。

志摩市観光協会では、約2か月前から取材の受け入れ調整や各種手配など、収録に向けたアテンドを担当。当日はクリスマスということもあり参加者の募集に少し苦戦しましたが、最終的には約100名の市民の皆さまにご参加いただき、にぎやかな収録となりました。

当日はあいにくの雨模様ではありましたが、会場は終始笑顔と歓声に包まれました。また、お笑い芸人の中岡創一さんが運動会に参加しながら進行役としても会場を盛り上げ、市民の皆さまと一体となってイベントを盛り上げてくださいました。

なお、番組では志摩市観光協会の職員1名と、さとうみ庵の海女の皆さんも出演予定です。

放送は2026年4月上旬頃を予定しております（放送日は未定）。今回の番組を通して志摩市の魅力や地域の人々の温かさが全国に伝わるものと思います。番組の放送をお楽しみに！





新会員ご紹介



●**Ripple.effect.1173**（飲食業）志摩市志摩町和具1654番地

釣り船を営む店主さんです。そんな店主さんだからこその新鮮なお魚を、リーズナブルな価格でランチやディナーに提供されています。目の前は一面の太平洋！絶好のロケーションで美味しい海の幸を楽しめます！店主こだわりのラーメン・うどんもオススメです。

●**安光 翔太**（一般）志摩市阿児町神明1415-18

主に海外の観光客様を案内される観光ガイドさんです。



志摩市観光協会ニュースレター Vol.15 2026年3月19日発行

編集・発行／一般社団法人志摩市観光協会

〒517-0501 三重県志摩市阿児町鵜方1670-2 近鉄鵜方駅改札階

TEL：0599-46-1112 FAX：0599-43-8321 Mail：info@kanko-shima.com

※記事内容を無断で転載することを禁じます